

K.R.ENERGY S.p.A.:
Il Consiglio di amministrazione approva i dati relativi al terzo trimestre 2018

- **Ricavi delle vendite e delle prestazioni pari a 87,0 milioni di Euro rispetto a 25,3 milioni di Euro al 30 settembre 2017**
- **Altri ricavi e proventi pari a 9,8 milioni di Euro rispetto a 1,9 milioni di Euro al 30 settembre 2017**

S. Potito Sannitico, 15 novembre 2018 - Il Consiglio di Amministrazione di **K.R.ENERGY S.p.A.** ha esaminato e approvato, in data odierna, l'andamento dei ricavi consolidati del Gruppo relativi al terzo trimestre 2018.

Le informazioni di seguito presentate sono fornite su base volontaria al fine di fornire alla comunità finanziaria informative periodiche trimestrali selezionate sull'andamento della gestione.

Le informazioni sono fornite con riferimento ai primi nove mesi dell'esercizio 2018 e ai primi nove mesi del medesimo periodo dell'esercizio 2017.

Il confronto con il periodo di nove mesi del 2017 non è comparabile con l'andamento del 2018 in quanto, per effetto del conferimento del 100% di Seri Industrial S.p.A. in K.R.Energy S.p.A. avvenuto a fine giugno 2017, le grandezze economiche relative al Ramo Industrial per l'esercizio 2017 si riferiscono al solo terzo trimestre 2017.

A partire dal secondo semestre 2017 infatti il Gruppo ha focalizzato le proprie attività in nuovi comparti di attività iniziando ad operare lungo l'intera filiera degli accumulatori elettrici (il "**Ramo Industrial**") che presenta livelli dimensionali completamente diversi dai precedenti.

Il Gruppo continua ad operare, in misura marginale, attraverso la partecipata Tolo Energia S.r.l., nel settore della produzione di energia da fonti rinnovabili (il "**Ramo Energy Solution**"). Tali attività sono in fase di dismissione in quanto ritenute non strategiche. Di seguito, per questo ramo di attività, sono esposti solo i ricavi prodotti nel settore della cogenerazione in quanto i ricavi degli altri settori sono riportati separatamente nella voce "risultato delle attività in corso di dismissione".

Nel presente comunicato sono presenti le informazioni previste, ai sensi e per gli effetti dell'art. 114, comma 5°, D. Lgs. n.° 58/1998 a seguito della richiesta di Consob del 14.07.2009, prot. 9065375.

Dove non espressamente indicato i valori sono esposti in migliaia di Euro.

Andamento dei ricavi consolidati

Nel primi nove mesi dell'esercizio 2018 i ricavi consolidati ammontano ad Euro 96.826 migliaia di cui Euro 87.046 migliaia relativi a vendite e prestazioni e per la parte rimanente, pari ad Euro 9.780 migliaia ad altri ricavi e proventi.

Ricavi consolidati (in Euro migliaia)	2018	2017	delta	% sul totale ricavi
Ricavi da vendite	87.046	25.334	61.712	243,6%
Altri ricavi	9.780	1.859	7.921	426,1%
Totale ricavi	96.826	27.193	69.633	256,1%

Nel prospetto che segue si fornisce la ripartizione dei ricavi separata per ramo di attività.

Ramo di Attività (in Euro migliaia)	Ricavi da vendite	Altri ricavi	Totale	% sul totale ricavi
Ramo Industrial	86.047	9.236	95.283	98,4%
Ramo Energy Solutions	999	544	1.543	1,6%
Totale ricavi	87.046	9.780	96.826	100,0%

Il Ramo Industrial

Di seguito si riportano i ricavi in cui suddivisa l'attività del Gruppo nella filiera degli accumulatori elettrici. Gli stessi sono relativi a:

1. la produzione impianti: progettazione e costruzione di impianti completi o parte degli stessi per la produzione di piombo secondario recuperato da batterie esauste effettuato dai così detti "smelters" (linea di "business impianti");
2. la produzione di compound di polipropilene attraverso due linee di prodotti Serilene e Serifill;
3. la produzione di cassette per batterie: produzione di cassette e componenti in plastica delle batterie;
4. gli accumulatori elettrici: produzione di batterie al piombo trazione, stazionario e automotive e batterie al litio;
5. il recupero e riciclo batterie esauste: smelter

Settore di Attività : Ramo Industrial (in Euro migliaia)	primi nove mesi 2018				terzo trimestre 2017			
	Ricavi da vendite	Altri ricavi	Totale ricavi	% sui ricavi	Ricavi da vendite	Altri ricavi	Totale ricavi	% sui ricavi
Progettazione e costruzione impianti	21.701	190	21.890	23,0%	413	163	576	2,2%
Produzione di compound di polipropilene	14.716	117	14.833	15,6%	5.115	45	5.160	20,1%
Lavorazione e stampaggio mat plastici	41.277	2.374	43.652	45,8%	10.582	542	11.124	43,3%
Produzione accumulatori	42.553	8.285	50.838	53,4%	10.632	593	11.225	43,7%
Altro	1.734	322	2.056	2,2%	63	-	63	0,2%
Operazioni intersettoriali e intercompany	(35.934)	(2.052)	(37.986)	-39,9%	(2.387)	(70)	(2.457)	-9,6%
Totale ricavi	86.047	9.236	95.283	100,0%	24.417	1.273	25.691	100,0%

Nella tabella che segue sono forniti i ricavi al netto dei rapporti intersettoriali:

Settore di Attività : Ramo Industrial (in Euro migliaia)	primi nove mesi 2018				terzo trimestre 2017			
	Ricavi da vendite	Altri ricavi	Totale ricavi	% sui ricavi	Ricavi da vendite	Altri ricavi	Totale ricavi	% sui ricavi
Progettazione e costruzione impianti	2.771	188	2.959	3,1%	350	163	513	2,0%
Produzione di compound di polipropilene	8.117	79	8.196	8,6%	3.189	38	3.226	12,6%
Lavorazione e stampaggio mat plastici	35.056	978	36.035	37,8%	10.230	485	10.715	41,7%
Produzione accumulatori	39.841	7.761	47.601	50,0%	10.631	587	11.218	43,7%
Altro	261	230	491	0,5%	17	0	17	0,1%
Totale ricavi	86.047	9.236	95.283	100,0%	24.417	1.273	25.690	100,0%

Le informazioni di confronto presentate non sono comparabili, in quanto le stesse, per i primi sei mesi dell'esercizio 2017, fanno riferimento ad un periodo antecedente all'ingresso delle attività del Ramo Industrial nell'area di consolidamento.

Di seguito si riportano i ricavi per area geografica relativi ai primi nove mesi del 2018, comparati con i ricavi pro-forma per area geografica relativi ai primi nove mesi del 2017 del Ramo Industrial (e ai ricavi relativi al terzo trimestre 2017).

Ricavi (in Euro migliaia)	Primi nove mesi 2018	Primi nove mesi 2017 proforma	Terzo trimestre 2017
ITALIA	39.181	35.604	11.423
EUROPA	33.120	30.134	8.867
AFRICA	2.252	547	113
ASIA	9.195	11.723	3.707
AMERICA	2.237	1.320	307
OCEANIA	62	14	
Totale	86.047	79.342	24.417

Per completezza di informativa al fine di poter apprezzare nel suo complesso l'andamento del Ramo Industrial si riporta di seguito l'andamento economico "pro – forma" relativo alle attività del Ramo Industrial suddiviso per settore di attività, relativo ai primi nove mesi dell'esercizio 2017.

Settore di Attività (in € migliaia)	Ricavi da vendite	Altri ricavi	Totale ricavi primi nove mesi 2017
Progettazione e costruzione impianti	1.169	477	1.646
Produzione di compound di polipropilene	17.014	124	17.138
Lavorazione e stampaggio mat plastici	34.835	1.499	36.335
Produzione accumulatori	35.059	1.572	36.630
Altro	192		192
Operazioni intersettoriali	(8.926)	(216)	(9.142)
Totale	79.342	3.456	82.799

Il Ramo Energy Solutions

I ricavi delle vendite e delle prestazioni e gli altri ricavi del Ramo Energy Solutions sono relativi alla produzione di energia attraverso due impianti di cogenerazione ad alto rendimento.

Nella tabella che segue è presentato l'andamento dei ricavi realizzato nei primi nove mesi dell'esercizio 2018 confrontato con quello dello stesso periodo dell'esercizio 2017.

Settore di Attività (in euro migliaia)	2018	2017	Variazione	Variaz. %
Ricavi da vendite	999	917	82	9,0%
Altri ricavi	544	519	25	4,8%
Totale ricavi	1.543	1.436	107	7,5%

Come sopra descritto i ricavi si riferiscono esclusivamente alla produzione di energia da impianti a cogenerazione. Nel periodo causa vizi non si sono realizzati ricavi nel settore mini eolico.

I ricavi relativi alle attività per le quali è già stato avviato un piano di dismissione, come approvato dal consiglio di amministrazione della Società nel corso dell'esercizio 2017, sono esposti separatamente ai sensi e per gli effetti dell'IFRS 5 e non sono considerati nell'ambito dei ricavi delle vendite e delle prestazioni e degli altri ricavi. In particolare i ricavi conseguiti nei settori idroelettrico e fotovoltaico partecipano, unitamente ai relativi costi, al "risultato delle attività in corso di dismissione".

Settore di Attività : Ramo Energy Solutions (in Euro migliaia)	2018	2017	Variazione	Variaz. %
Fotovoltaico	2.102	2.095	7	0,3%
Idroelettrico	1.248	1.004	244	24,3%
Totale ricavi in corso di dismissione	3.350	3.099	251	24,7%

Nella sezione successiva sono riportati informazioni sullo stato di attuazione del piano di dismissione e sugli accordi

sottoscritti.

L'informativa per area geografica non è significativa in quanto il fatturato è realizzato tutto in Italia nell'area del centro sud.

Informazioni ai sensi e per gli effetti dell'art. 114, comma 5°, D. Lgs. n.° 58/1998

A decorrere dal mese di dicembre 2007 la società, ai sensi e per gli effetti dell'art. 114, comma 5°, D. Lgs. n.° 58/1998 e secondo le modalità di cui all'art. 66 della delibera Consob n.° 11971 del 14 maggio 1999 e successive modifiche, K.R.Energy S.p.A. è tenuta a fornire mensilmente al mercato le seguenti informazioni, come da richiesta di Consob del 14.07.2009, prot.9065375:

- la posizione finanziaria netta della Società e del Gruppo, con individuazione delle componenti a breve separatamente da quelle a medio – lungo termine;
- le posizioni debitorie scadute del gruppo K.R.Energy ripartite per natura e le connesse eventuali iniziative di reazione dei creditori del Gruppo;
- i rapporti verso parti correlate della Società e del gruppo K.R.Energy.

Si rimanda al comunicato stampa pubblicato in data 31 ottobre 2018 per quanto concerne le informazioni aggiornate in relazione a quanto indicato sopra.

La Società è tenuta altresì a fornire su base trimestrale ulteriori informazioni.

A) Riguardo allo stato di implementazione del piano industriale, l'organo amministrativo, insediatosi ad agosto 2016, verificate le criticità della situazione economica e finanziaria, a cominciare dalle difficoltà nel realizzare i precedenti piani di investimento, ad esito di una fase di studio e verifica, ha dato avvio ad una serie di iniziative mirate al risanamento del Gruppo. Il Consiglio di Amministrazione in data 13 aprile 2017 ha quindi approvato nuove linee strategiche, per la cui esecuzione ha ottenuto le necessarie autorizzazioni da parte dell'Assemblea dei Soci del 25 maggio 2017. In particolare è stata data esecuzione ad un Aumento di Capitale in Natura con il quale è stato realizzato il conferimento di Seri Industrial all'interno del Gruppo KRE ad esito del quale le attività si sono focalizzate nella filiera della produzione di accumulatori elettrici.

È stato quindi predisposto un piano industriale, approvato dal Consiglio di Amministrazione in data 26 giugno 2017, che prevede (i) la crescita e lo sviluppo delle attività nella filiera degli accumulatori elettrici e (ii) la cessione degli asset per la produzione di energia da fonti rinnovabili (il "Piano").

Il Piano ha gettato le basi per il rilancio industriale del Gruppo KRE mediante il raggiungimento di livelli dimensionali più adeguati con fondamentali di natura economica, patrimoniale e finanziaria sostanzialmente diversi da quelli precedenti.

Detto Piano prevede per **la linea di business del ramo Industriale** una crescita dei ricavi per linee interne, accompagnata ad una crescente marginalità operativa per effetto: (i) di una maggiore integrazione verticale all'interno della filiera industriale degli accumulatori (ii) un consolidamento del proprio posizionamento (iii) una serie di interventi volti al miglioramento dell'efficienza produttiva, e (iv) l'acquisizione di nuovi ordini.

Il Piano in particolare prevede di realizzare un nuovo impianto a Teverola per la produzione di celle al Litio che è alla base della strategia del Gruppo di posizionamento lungo l'intera catena del valore della produzione di accumulatori di energia in un mercato con importanti prospettive di crescita.

Nel primi nove mesi del 2018 si è assistito ad una crescita sia in termini di ricavi di vendita che di risultato operativo lordo rispetto all'andamento storico (considerando anche l'andamento del Ramo Industriale ante conferimento in KRE).

L'andamento dei ricavi di vendita e degli altri ricavi conferma un trend in crescita. Nel Ramo Industriale gli stessi ammontano a Euro 95 milioni, rispetto agli Euro 83 milioni consuntivati nello stesso periodo dell'esercizio precedente segnando una crescita di Euro 12 milioni. Rispetto alle previsioni di Piano al 30 settembre 2018 i ricavi da vendite e prestazioni consolidati sono stati pari ad Euro 87 milioni e gli altri ricavi ammontano a Euro 10 milioni; gli stessi, complessivamente sono pari a Euro 97 milioni; erano previsti pari a Euro 99 milioni. I ricavi da vendite e prestazioni nel loro complesso sono in crescita rispetto a quanto realizzato nello stesso periodo dell'esercizio precedente, ma con un trend inferiore a quanto previsto a Piano, compensato dalla voce altri ricavi, che risente di ricavi non ricorrenti pari a Euro 3,75 milioni, come già descritto nella relazione semestrale al 30 giugno 2018 a cui si rinvia. A fronte di ricavi in crescita nei vari comparti si permangono performances nel settore della produzione di compound di propilene inferiori alle previsioni.

Rispetto a quanto previsto nel Piano Industriale si è assistito ad uno slittamento di circa sei mesi dell'avvio del piano di investimenti relativi al Progetto Litio che tuttavia non presenta impatti rispetto alle linee strategiche del Gruppo, che rimangono confermate. Infatti, sebbene a seguito di detto slittamento si realizzerà uno sfasamento temporale iniziale di circa sei mesi delle vendite e quindi dei ricavi, si ritiene che detto ritardo possa essere recuperato e quindi gli obiettivi

in termini di ricavi e di risultato operativo lordo complessivamente previsti nel Piano per il biennio 2019 – 2020 possano essere confermati rispetto a quanto ipotizzato nel Piano Industriale per il periodo di avvio dell'attività dell'impianto. Si è assistito inoltre ad uno slittamento dell'avvio dell'impianto Smelter di Repiombo che non ha registrato ricavi nel primo nove mesi del 2018, tutti infragruppo che qualora realizzati avrebbero portato ad un miglioramento della marginalità complessiva del Gruppo.

Si segnala che, alla luce delle risorse effettivamente raccolte attraverso l'aumento di capitale sociale in opzione, si è fatto ricorso e si prevede di far ulteriore ricorso a forme di copertura diverse da quelle previste originariamente nel Piano Industriale per la realizzazione del programma di investimenti. Rispetto a quanto previsto nel Piano il fabbisogno è stato coperto da fonti rinvenenti da finanziamenti bancari, da finanziamenti da parte del socio Industriale e dal finanziamento agevolato concesso da Invitalia, che per loro natura sono a titolo oneroso e comportano rispetto a quanto previsto nel Piano Industriale, l'emergere di maggiori oneri finanziari. Si farà inoltre ricorso ad un contributo a fondo perduto sempre da parte di Invitalia.

Per la **linea di business del ramo Energy Solutions** nel Piano è prevista la progressiva dismissione di tutti gli asset ritenuti non più strategici. Di seguito si forniscono dettagli sullo stato di attuazione di detto Piano di dismissione.

- In data 31 ottobre 2018 è stato sottoscritto un contratto preliminare (l'“Accordo Preliminare”) per la cessione a Energy Opportunity S.r.l. (o a soggetto da nominare) e Tolo Energia S.r.l del 100% delle quote di Idroelettrica Tosco Emiliana S.r.l. (di seguito “ITE”), società titolare di due impianti idroelettrici ubicati sull'appennino tosco emiliano. Il corrispettivo di Euro 5,37 milioni verrà corrisposto alla data della stipula dell'atto notarile di cessione del 100% delle quote di ITE (di seguito il “Closing”). E' previsto che, entro la data del Closing, Tolo: (i) acquisisca da ITE ad un euro un credito fallimentare chirografario del valore nominale di Euro 1.040 migliaia in considerazione dell'aleatorietà in ordine all'esistenza e solvenza di detto credito, e (ii) acquisisca da ITE i crediti attuali e futuri rinvenienti da indennizzi assicurativi relativi a sinistri accorsi ad un impianto idroelettrico. Tolo e K.R.Energy rinunceranno ai crediti finanziari maturati nei confronti di ITE per Euro 898 migliaia, oltre interessi, restando inteso che finanziamenti erogati successivamente al 30 settembre 2018 verranno ceduti a parte acquirente e rimborsati dalla stessa alla data del Closing. Per maggiori informazioni si rinvia al comunicato stampa pubblicato il 30 ottobre 2018. L'Accordo Preliminare è sospensivamente condizionato, come di prassi in analoghe operazioni di mercato, al verificarsi di alcune condizioni da realizzarsi entro la data del Closing. Qualora, decorso il termine del 31 dicembre 2018, tali condizioni non si dovessero verificare l'Accordo Preliminare rimarrà privo di efficacia e le parti non avranno più nulla da pretendere l'una dall'altra.

- In data 30 ottobre 2018 è stato sottoscritto un *Quota Purchase Agreement* (l'“Accordo Preliminare”) per la cessione del 100% delle quote di Murge Green Power S.r.l. (di seguito “MGP”), società titolare di 5 impianti fotovoltaici ubicati in provincia di Bari (Puglia) da 1 MW ciascuno. tra Tolo Energia S.r.l. e Clere AG, società di diritto tedesco. Le parti hanno determinato, sulla base del bilancio di MGP chiuso al 31 dicembre 2017, il corrispettivo in Euro 5,85 milioni da versarsi alla data della stipula dell'atto notarile di cessione del 100% delle quote di MGP, previsto entro il 30 dicembre 2018 o diversa data da concordarsi tra le parti (di seguito il “Closing”). Il corrispettivo definitivo sarà determinato alla data del Closing, considerando le variazioni intervenute alla situazione patrimoniale di MGP a tale data rispetto a quella del 31 dicembre 2017. L'Accordo Preliminare è sospensivamente e risolutivamente condizionato, come di prassi in analoghe operazioni di mercato, al verificarsi di una serie di condizioni da realizzarsi entro la data del Closing. Per maggiori informazioni si rinvia al comunicato stampa pubblicato il 30 ottobre 2018. E' inoltre previsto che Tolo si faccia carico, a proprie spese, di una serie di interventi di manutenzione per un costo stimato di circa Euro 349 migliaia, da eseguirsi entro la data del Closing. Preliminarmente Tolo Energia S.r.l. ha acquisito dal socio di minoranza Vas S.r.l. le quote corrispondenti al 49,02% del capitale sociale di Murge Green Power S.r.l. sulla base di un accordo preliminare sottoscritto il 27 luglio 2018 e comunicato al mercato in pari data.

- In data 4 ottobre 2018 Tolo Energia S.r.l. ha ceduto a Giuggia Costruzioni S.r.l., il 100% del capitale sociale di Italdro S.r.l., società titolare di una centrale idroelettrica situata nella Regione Toscana denominata “Zeri” e di un progetto che prevede la realizzazione di un ulteriore impianto denominato “Bagnone”. Il corrispettivo, di Euro 2.800 migliaia, è stato regolato come segue: quanto ad Euro 2.600 migliaia, già versati e la restante parte, pari a ad Euro 200 migliaia, entro il 31 dicembre 2018. Detto importo di Euro 200 mila sarà incassato entro il predetto termine, quanto ad Euro 150 migliaia, al rilascio di adeguata garanzia bancaria o assicurativa a copertura di eventuali indennizzi in materia fiscale e quanto ad Euro 50 migliaia alla consegna della documentazione societaria e al rilascio di una garanzia corporate da parte di K.R.Energy.

- Per quanto riguarda il settore mini eolico in data 27 settembre 2018 è stato sottoscritto da Tolo Energia un accordo preliminare per la cessione del 100% delle quote di Krenergy Undici S.r.l. società titolare di due impianti mini eolici per complessivi Euro 400 migliaia, di cui Euro 300 migliaia già incassati a titolo di caparra confirmatoria e il saldo di Euro 100 migliaia alla data del trasferimento della intera quota prevista entro il 1 dicembre 2018. Tale accordo è stato raggiunto a seguito di una proposta transattiva formulata da Ascent Resources Italia S.r.l. nell'ambito di un Procedimento Arbitrale avviato dalla società Krenergy Undici S.r.l.

- In data 3 agosto 2018 è stata posta in liquidazione volontaria Kre Wind S.r.l. e successivamente è stata proposta al Tribunale di Milano domanda ex art. 161, comma 6, l. fall.. Successivamente il Tribunale di Milano ha, tra l'altro, fissato i termini per la presentazione di una domanda di omologa di un accordo di ristrutturazione del debito o di una proposta definitiva di concordato preventivo e nominato un commissario giudiziale.

Si rappresenta che i dati previsionali e le relative stime sono caratterizzati da connaturati elementi di soggettività ed incertezza ed in particolare dalla rischiosità che eventi preventivati ed azioni dai quali traggono origine possano verificarsi in misura e tempi diversi da quelli prospettati, mentre potrebbero verificarsi degli effetti non prevedibili al tempo della predisposizione del Piano.

B) In relazione all'eventuale *mancato rispetto delle clausole relative all'indebitamento del Gruppo che potrebbero comportare limiti all'utilizzo di risorse finanziarie*, si segnala che in relazione ad un contratto di finanziamento in capo Seri Industrial ed in particolare ad una linea per cassa *amortising* pari ad Euro 1,85 milioni in scadenza a fine aprile 2019 risultano non rispettati taluni parametri finanziari. Il mancato rispetto registrato è dovuto a cause tecniche e, in particolare, dipende dal fatto che detti parametri finanziari sono stati convenuti alla data di sottoscrizione del contratto di finanziamento ad aprile 2013, quando la struttura del gruppo delle mutuatarie era significativamente diversa da, e non comparabile con, quella attuale. Essi pertanto non sono più coerenti con il nuovo contesto del Gruppo. Al riguardo, alla luce di quanto sopra riportato e in particolare (i) della circostanza che i suddetti parametri, essendo stati fissati prima del Conferimento, non sono più coerenti con il diverso attuale contesto del Gruppo Seri Industrial; (ii) che la banca, anche in considerazione di detta circostanza, ha rilasciato il c.d. *waiver* sia con riferimento al 31 dicembre 2016, sia al 30 giugno 2017, si ritiene che il rischio che la banca possa esercitare i presidi contrattuali previsti dal contratto di finanziamento sia remoto. Per effetto dei suddetti scostamenti si segnala in ogni caso che la banca potrebbe richiedere il rimborso anticipato dell'intero debito finanziario, pari a complessivi Euro 1,85 milioni.

Fermo restando quanto sopra, si segnala che il verificarsi del suddetto evento relativamente ai rapporti finanziari in capo all'*event of default* ai sensi del contratto di finanziamento di Seri Industrial, costituisce un evento rilevante ai sensi di altri contratti all'interno del Gruppo, quali un Finanziamento FIB di Euro 15 milioni, in virtù della presenza di clausole di *cross default* previste dal relativo contratto. Le banche finanziatrici del Finanziamento FIB non hanno adottato alcuna determinazione al riguardo, essendo consapevoli di tali circostanze sin dalla stipulazione del contratto relativo al Finanziamento FIB.

Si fa altresì presente che le ipotesi di c.d. *cross default* previste nel Finanziamento FIB includono anche l'inadempimento della parte correlata Pmimmobiliare (PM) e l'inadempimento da parte di FIB, di PM e/o di altre società del Gruppo SE.R.I. ad altri finanziamenti. Tali clausole di *cross default* danno rilevanza anche ad eventuali inadempimenti di società del Gruppo SE.R.I., esterne al Gruppo KRE e non nel controllo della stessa KRE, a finanziamenti/operazioni finanziarie.

C) Relativamente allo *stato di attuazione di piani di ristrutturazione*, il Gruppo non ha in essere piani di ristrutturazione del debito.

Altre informazioni

Di seguito si elencano le società facenti parte del Gruppo K.R.Energy incluse nell'area di consolidamento.

Denominazione	N° quote	Valuta	Capitale sociale posseduto	Sede	% di Controllo	Tramite	% di Gruppo Controllo
Ramo Industrial							
Seri Industrial SpA	65.000.000 v.n. Euro 1	Euro	65.000.000,00	San Potito Sannitico (CE)	100,00	K.R.Energy SpA	100,00
Seri Plant Division S.r.l.	1	Euro	1.739.000,00	San Potito Sannitico (CE)	100,00	Seri Industrial SpA	100,00
Seri Plast S.r.l.	1	Euro	1.945.000,00	San Potito Sannitico (CE)	100,00	Seri Industrial SpA	100,00
Industrie Composizione Stampati S.r.l.	1	Euro	1.000.000,00	San Potito Sannitico (CE)	100,00	Seri Industrial SpA	100,00
ICS EU SAS	100	Euro	10.000,00	Peronne - Francia	100,00	Industrie Composizioni Stampati S.r.l.	100,00
PLASTAM EU SAS	23.760	Euro	2.376.000	Arras - Francia	100,00	Industrie Composizioni Stampati S.r.l.	100,00
FIB S.r.l.	1	Euro	8.000.000,00	San Potito Sannitico (CE)	100,00	Seri Industrial SpA	100,00
FS S.r.l.	1	Euro	10.000,00	San Potito Sannitico (CE)	100,00	FIB Srl	100,00

FL S.r.l.	1	Euro	10.000,00	San Potito Sannitico (CE)	100,00	FIB Srl	100,00
FIB Sud S.r.l.	1	Euro	10.000,00	San Potito Sannitico (CE)	100,00	FIB Srl	100,00
Lithops S.r.l.	1	Euro	6.000,00	San Potito Sannitico (CE)	60,00	FIB Srl	60,00
FAAM Asia Limited	31.046.800	HKD	31.046.800,00	Hong Kong	100,00	FIB Srl	100,00
Yixing Faam Industrial Batteries Ltd. Oppure YIBF	1	USD	7.000.000,00	Yixing - Repubblica Popolare Cinese	100,00	FAAM Asia Limited	100,00
Carbat S.r.l.	1	Euro	10.000,00	Milano (MI)	100,00	Cordusio Società Fiduciaria S.p.A.: 100%	100,00
Repiombo S.r.l.	1	Euro	6.000,00	San Potito Sannitico (CE)	60,00	Seri Industrial SpA	60,00
Ramo Energy Solutions							
Tolo Energia Srl	1	Euro	207.119,11	San Potito Sannitico (CE)	100,00	K.R.Energy SpA	100,00
Murge Green Power Srl	1	Euro	12.745,00	Cassano delle Murge (BA)	50,98	Tolo Energia Srl	50,98
Krenergy Undici Srl	1	Euro	10.000,00	Milano	100,00	Tolo Energia Srl	100,00
Kre Wind Srl In liquidazione	1	Euro	500.000,00	Milano	100,00	Tolo Energia Srl	100,00
FDE Srl	1	Euro	55.000,00	Roma	55,00	Tolo Energia Srl	55,00
Sogef Srl	1	Euro	588.143,00	Frosinone (FR)	58,81	FDE Srl	32,35
Idroelettrica Tosco Emiliana Srl	1	Euro	10.000,00	Milano	100,00	Tolo Energia Srl	100,00
Italidro Srl	1	Euro	50.000,00	Milano	100,00	Tolo Energia Srl	100,00

Le società controllate, che sono uscite dall'area di consolidamento nel corso dei primi nove mesi del 2018, sono le seguenti:

Denominazione	N° quote	Valuta	Capitale sociale posseduto in Euro	Sede	% di Controllo	Tramite	% di Gruppo Controllo
Krenergy Sei Srl	1	Euro	10.000,00	Milano	100,00	Tolo Energia Srl	100,00

In data 4 ottobre 2018 si è perfezionata la cessione del 100% delle quote detenute in Italidro S.r.l. come sopra descritto. Sono inoltre stati sottoscritti accordi preliminari per la cessione del 100% delle quote detenute in Krenergy Undici S.r.l. Idroelettrica Tosco Emiliana S.r.l. e Murge Green Power S.r.l. In relazione a quest'ultima nel corso del mese di ottobre 2018 Tolo Energia S.r.l. ha acquistato la quota corrispondente al 49,02% del capitale sociale di Murge Green Power S.r.l. dal socio di minoranza Vas S.r.l. per un corrispettivo pari ad Euro 2.000 migliaia.

Le società controllate, che non sono incluse nell'area di consolidamento, in quanto neo costituite e/o non operative, sono le seguenti:

Denominazione	N° azioni/quote	Valuta	Capitale sociale posseduto	Sede	% di Controllo	Tramite	% di Gruppo Controllo
FAAM Baterias SL		Euro	1.530,00	L'Hospitalet de Llobregat Barcellona (Spagna)	51,00	FIB Srl	51,00
Plast Research & Development S.r.l.		Euro	10.000,00	San Potito Sannitico (CE)	100,00	Industrie Composizione Stampati Srl	100,00
ICS Poland Sp. Z o.o.	99	Złoty	4.950	Cracovia (PL)	99,00%	Industrie Composizione Stampati Srl	99,00%

In data 16 ottobre 2018 è stata costituita FAAM Research Center S.r.l. partecipata al 100% da Fib S.r.l. con capitale sociale pari ad Euro 10.000,00.

Organigramma societario del Gruppo K.R.Energy al 30 settembre 2018

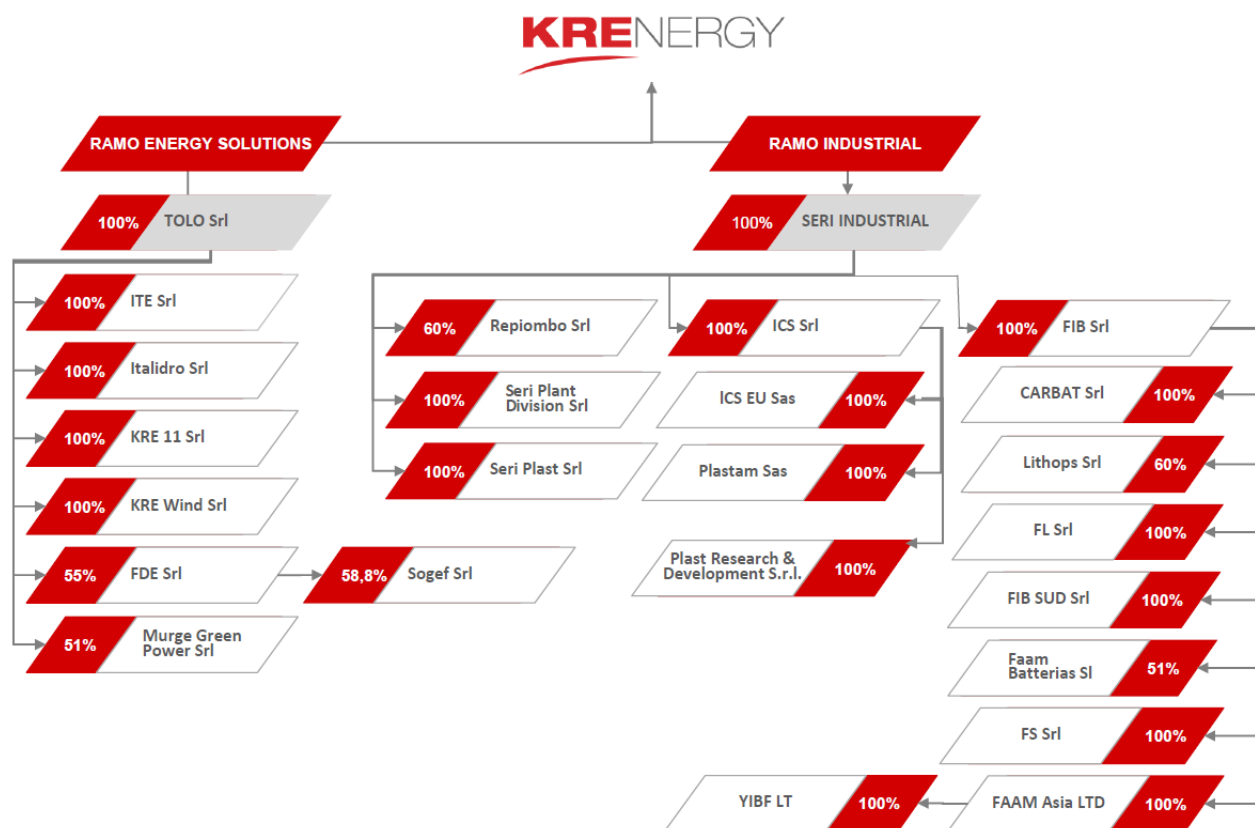

Deroga dall'obbligo di mettere a disposizione del pubblico un documento informativo in caso di operazioni significative

In data 18 ottobre 2012, ai sensi dell'art. 3 della Delibera Consob n. 18079 del 20 gennaio 2012, la Società ha effettuato la scelta prevista dagli artt. 70, comma 8 e 71, comma 1-bis, del Regolamento Consob n. 11971/99 avvalendosi della facoltà di derogare all'obbligo di mettere a disposizione del pubblico un documento informativo in caso di operazioni significative di fusione, scissione, aumento di capitale mediante conferimento di beni in natura, acquisizione e cessione.

Pubblicazione della informativa finanziaria

L'informativa finanziaria è stata approvata dal consiglio di amministrazione di K.R.Energy S.p.A. che ne ha altresì approvato la pubblicazione, nella riunione del 15 novembre 2018; è stato inoltre dato mandato al presidente di apportare alla suddetta informativa le modifiche o integrazioni di perfezionamento formale che fossero ritenute necessarie od opportune per la miglior stesura e la completezza del testo, in tutti i suoi elementi.

* * * *

Il dott. Luca Lelli, quale Dirigente Preposto alla redazione dei documenti contabili societari di K.R.Energy S.p.A. attesta in conformità a quanto previsto dal secondo comma dell'art. 154 bis, parte IV, titolo III, capo II, sezione V-bis, del decreto legislativo 24 febbraio 1998 n. 58 che, sulla base della propria conoscenza, l'informativa finanziaria intermedia sulla gestione al 30 settembre 2018 corrisponde alle risultanze documentali, ai libri e alle scritture contabili.

K.R.ENERGY S.p.A. è una società quotata sul mercato MTA di Borsa Italiana, operante lungo l'intera filiera degli accumulatori elettrici. KRE controlla la sub holding SERI Industrial operante, attraverso le sue controllate, lungo l'intera filiera degli accumulatori elettrici e la sub holding TOLO Energia che detiene partecipazioni in società operanti nel settore delle rinnovabili, in corso di dismissione.

Per ulteriori informazioni:

Investor Relator

Luca Lelli

E-mail: investor.relator@kreenergy.it

Tel. 0823 786235